



1. Gebyrregulativ for behandling etter plan- og bygningsloven.
Fastsatt med hjemmel i plan- og bygningsloven 2008 § 33-1.
Vedtatt i kommunestyret sak xx/2023
Regulativet gjelder fra og med 1. januar 2024

Satsene øker iht selvkostmodellen:

§ 1 Gebyret omfatter

Saksbehandlingsgebyret skal dekke enhetens samlede utgifter etter selvkostprinsippet. Av dette kostnader til saksbehandling av plan- og byggesaker. Saksbehandlingsgebyret skal også dekke enheten sin andel til støttefunksjonar.

§ 2 Betalingsplikt

Alle som får utført tjenester etter dette regulativet skal betale gebyr. Gebyret rettes til tiltakshaver.

§ 3 Gebyrberegning og faktureringstidspunkt

Gebyr blir fastsatt ut fra gjeldende gebyrregulativ på det tidspunktet fullstendig søknad/planforslag eller bestilling av oppstartsmøte er registrert i kommunen. Faktura blir sendt ut etter at oppstartsmøte er avholdt, saken er behandlet/vedtak er fattet eller når søknaden er avvist/avsluttet. Gebyret for planprogram og konsekvensutredning faktureres ved vedtak av planprogram (§ 6, vedlegg I). Gebyret for konsekvensutredning (§ 8, vedlegg II), faktureres samtidig med gebyr for planforslag. Ved for sen betaling gjelder purregebyr etter gjeldende satser.

§ 4 Gebyr for dispensasjoner

Ved søknad om dispensasjon fra både kategori 1 og kategori 2 skal det faktureres gebyr for begge kategorier.

§ 5 Beregning av gebyr for reguleringsplaner

For planarbeid blir det gitt gebyr for:
- Oppstartsmøte
- Planforslag (dekar + m² BRA):

Gebyret for planforslaget blir beregnet når planforslaget er mottatt av kommunen til 1.gangs behandling. Gebyret til planforslaget blir regnet ut fra planområdets størrelse og per kvadratmeter bruksareal (m² BRA). Det vil si maksimalt bruksareal (m² BRA) som det åpnes for i planforslaget. Gebyrsatsen på tidspunkt for mottak av fullstendig planforslag gjelder.

For planområder som overstiger 25 dekar skal det både betales for kategori "0 - 25 dekar" og kategori "tillegg per dekar".

Følgende reguleringsformål er fritatt for arealgebyr:

- LNFR-områder (PBL § 12-5, nr 5)
- Friområde til offentlig formål (pbl § 12-5, nr 3)
- Grav- og urnelundar (pbl § 12-5, nr 5)
- Områder for naturvern (pbl § 12-5, nr 5)
- Vern av kulturmiljø eller kulturminne (pbl § 12-5, nr 5)
- Samferdselsanlegg og teknisk infrastruktur som skal være til offentlig formål (pbl §12-5, nr 2)

50 % av beregnet gebyr for planforslag faktureres når planforslag er mottatt (1. gangs behandling). Planforslaget blir ikke lagt ut til offentlig ettersyn eller sendt på høring før gebyret er betalt. Resterende 50 % faktureres ved innsending av planforslag til 2.gangs behandling. Endelig gebyr blir fastsatt når det er fattet vedtak eller saken blir avsluttet på annen måte. Selv om arealet i planforslaget blir redusert ved den politiske behandlingen blir ikke gebyret endret.

Det skal betales et tilleggsgebyr for planforslag som utløser:

1. krav om planprogram og konsekvensutredning, jf. forskrift om KU § 6, vedlegg I.
2. krav om konsekvensutredning, jf. forskrift om KU § 8, vedlegg II.

Planforslag som utløser KU § 6 og 8 skal kun betale for punkt 1.

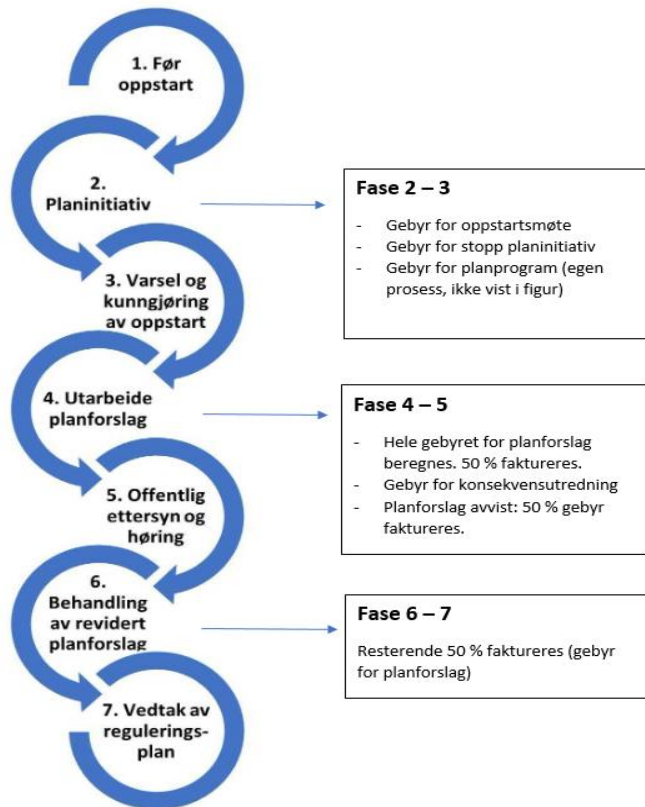

Figur 1 Sted i prosessen hvor en kan få gebyr

§ 6 Definisjoner

Med mindre annet er spesifisert, angir m² – satsene bruksareal (BRA) som definert i Norsk Standard (NS 3940).

§ 7 Avslag

Dersom byggesøknaden blir avslått skal en betale 100 % av fullt gebyr iht. satsene.

§ 8 PBL § 12-8 Gebyr der kommunen avgjør at planinitiativ skal stoppes

Dersom administrasjonen finner at et privat planinitiativ ikke bør føre frem, kan administrasjonen avgjøre at initiativet skal stoppes. Avgjørelsen kan ikke klages på, men forslagsstiller kan kreve å få den lagt frem for politisk avgjørelse. Krav om fremleggelse for politisk behandling må fremsettes innen 3 uker etter mottatt avgjørelse om å stoppe planinitiativet. Dersom politisk organ avgjør at planinitiativet skal videreføres, refunderes gebyret i sin helhet.

§ 9 Gebyrbortfall ved kommunens fristoverskridelse:

Plansaker:

Hvis kommunen overskrider frist på 12 uker for behandling av komplett planforslag skal gebyr reduseres med 10 % for hver påbegynte uke etter frist. Fristen kan forlenges med den tid som går med til supplering av mangler i planforslaget.

Ved avtalt ny frist, eller forlenget frist etter PBL § 12-11, beregnes reduksjon etter ny frist.

**§ 10 Klage**

Gebyrvedtaket i den enkelte sak kan ikke påklages. Kommunedirektøren sin avgjørelse på søknad om reduksjon av gebyr kan påklages til Statsforvalter etter reglene i forvaltningsloven.

§ 11 Gebyrreduksjon:

Kommunedirektøren kan redusere gebyret dersom det vurderes som åpenbart urimelig i forhold til det arbeid og de kostnader Plan- og forvaltning har hatt med saken, eller klart urimelig av andre grunner. Reduksjonen kan være på bakgrunn av kommunedirektørens vurdering eller etter søknad hvor det vises til særlig grunn.

Personlige eller sosiale forhold anses ikke som særlig årsak.

Søknad om reduksjon av gebyr utsetter ikke betalingsfristen. Frist for å søke reduksjon av gebyr er tre uker fra mottatt faktura.

§ 12 Avslutning av sak som følge av manglende oppfølging fra forslagsstiller.

Dersom planoppstart ikke er dokumentert kunngjort innen 6 måneder etter gjennomført oppstartsmøte, blir saken avsluttet og nytt oppstartsmøte må avholdes før kunngjøring av planoppstart.

Tilsvarende gjelder der komplett planforslag ikke er mottatt innen 1 år etter gjennomført oppstartsmøte. Det påløper da nytt gebyr for oppstartsmøte.

Videre avsluttes saken dersom revidert planforslag ikke er mottatt innen 6 måneder etter høringsfristens utløp.

§ 13 Ulovlighetsoppfølging, overtredelsesgebyr og tvangsmulkt PBL § 32 og byggesaksforskriften § 16-1 og 16-2

Ulovlighetsoppfølging iht. PBL § 32 og overtredelsesgebyr faktureres iht. byggesaksforskriften § 16-1 og § 16-2

Tvangsmulkt etter PBL § 32-5 fastsettes av kommunedirektøren.

Basisgebyr:	2024	2023	2022
Enebolig inntil 2. etg	kr 9 825	kr 9 375	kr 10 620
Tomannsbolig, rekkehus, terrasseblokk, boligblokk/sammenbygd boligbygg (+600kr pr enhet)	kr 14 410	kr 13 750	kr 10 620
Fritidsboliger	kr 9 170	kr 8 750	kr 10 620
Driftsbygninger / landbruksbygg over 1 000 m ² BRA	kr 7 860	kr 7 500	kr 10 700
Midlertidige bygg og anlegg som skal stå mer enn 2 år	kr 9 170	kr 8 750	kr 4 290
Nybygg med bruksformål industri, forretning, kontor, lager, off. bygg mv.	kr 18 995	kr 18 125	kr 13 900
Tilbygg bolig	kr 8 515	kr 8 125	kr 5 390
Tilbygg næring (+ 12 kr per m ² BRA) (ny 2014)	kr 8 515	kr 8 125	kr 5 460
Søknadspliktig ombygging (ny 2014)	kr 8 515	kr 8 125	kr 5 460
Brygge, molo m.m.	kr 7 860	kr 7 500	kr 3 750
Brønn, basseng, dam	kr 6 550	kr 6 250	kr 2 100
Garasje, naust, uthus, redskapshus o l over 70 m ² BRA	kr 7 205	kr 6 875	kr 5 240
Fasadeendring og tilbygg over 50 m ² BRA	kr 8 515	kr 8 125	kr 5 240
Bruksendring	kr 8 515	kr 8 125	kr 5 150
Riving	kr 5 895	kr 5 625	kr 3 220
Byggteknisk installasjon, pipe, heis mv.	kr 5 240	kr 5 000	kr 2 100
Oppdeling/sammenføring av seksjoner	Utgår	Utgår	kr 2 100
Innhegning mot vei, skilt eller reklame	kr 5 240	kr 5 000	kr 2 100
Fradeling av eiendom/Arealoverføring iht. PBL § 20-1 m	kr 5 240	kr 5 000	kr 2 100
Vesentlige terrenginngrep	kr 7 860	kr 7 500	kr 3 750
Vei og parkeringsplasser	kr 7 860	kr 7 500	kr 3 750
Endring av tillatelse	kr 3 275	kr 3 125	kr 3 220
Gebyr ved avbrudd på søknad som er påbegynt behandlet	kr 2 305	kr 2 200	kr 2 060
Mindre bygg teknisk arbeid	kr 5 240	kr 5 000	kr 3 750
Tiltak i grunnen (terreng/sjø)	kr 5 895	kr 5 625	kr 5 200
Andre tiltak	kr 6 550	kr 6 250	kr 5 200
Anneks	kr 7 205	kr 6 875	kr 5 230

b) Tiltak som krever søknad og tillatelse etter plan og bygningsloven § 20-4 og som kan forestås av tiltakshaver	2024	2023	2022
Mindre tiltak på bebygd eiendom	kr 7 860	kr 7 500	kr 3 220
Alminnelige driftsbygninger i landbruket, inntil 1 000 m ² BRA	kr 5 895	kr 5 625	kr 5 350
Støls hus	kr 7 860	kr 7 500	kr 5 350
Midlertidige bygg og anlegg som skal stå mindre enn 2 år	kr 5 895	kr 5 625	kr 4 290
Fasadeendring og tilbygg mellom 0 og 50 m ² BRA	kr 7 860	kr 7 500	kr 3 750
Søknadspliktig ombygging (ny 2014)	kr 7 860	kr 7 500	kr 3 220
Garasje, naust, uthus, redskapshus o l inntil 70 m ² BRA	kr 7 205	kr 6 875	kr 3 750
Anneks	kr 5 795	kr 5 530	kr 5 190



c) Andre gebyr	2024	2023	2022
Dispensasjon etter PBL § 19-1, per disp.	Utgår	kr 25 000	kr 16 840
Dispensasjon kategori 1: Dispensasjon fra -Arealformål i kommune-/reguleringsplan -Plankrav -§ 1-8 i PBL	kr 25 000	kr 25 000	kr 16 840
Dispensasjon kategori 2: Andre dispensasjoner	kr 15 000	kr 15 000	ny i 2023
Igangsettingstillatelse	kr 3 210	kr 3 063	kr 2 660
Søknad om midlertidig brukstillatelse	kr 1 510	kr 1 438	kr 1 070
Registrering av ikke søknadspiktig tiltak	kr 610	kr 580	kr 540
Minstegebyr, andre typer arbeid	kr 2 345	kr 2 240	kr 2 100

d) Plansaker etter kapittel 12	2024	2023	2022
Reguleringsplan/detaljregulering			
Oppstartsmøte Jf. § 12-8	kr 4 000	kr 4 000	ny i 2023
Stopp av planinitiativ Jf. § 12-8	kr 20 000	kr 20 000	ny i 2023
Konsekvensutredning med planprogram, jf. forskrift om KU § 6, vedlegg I.	kr 20 000	kr 20 000	ny i 2023
Konsekvensutredning uten planprogram, jf. forskrift om KU § 8, vedlegg II	kr 5 000	kr 5 000	ny i 2023
Maksimalt gebyr for behandling av innsendt forslag til detaljreguleringsplan for fritidsboliger, ekskl. gebyr for oppstartsmøte og behandling av konsekvensutredning med eller uten planprogram	kr 350 000	kr 400 000	ny i 2023
Maksimalt gebyr for behandling av innsendt forslag til detaljreguleringsplan for øvrige hovedarealformål, ekskl. gebyr for oppstartsmøte og behandling av konsekvensutredning med eller uten planprogram	kr 800 000	kr 800 000	ny i 2023
Planområdet areal	2024	2023	2022
Totalt areal fra 0 dekar inntil 10 dekar	Utgår	Utgår	kr 30 900
Totalt areal fra 0 dekar inntil 25 dekar	kr 37 000	kr 37 000	kr 32 610
Totalt areal ut over 20 dekar	Utgår	Utgår	kr 36 820
For areal over 25 dekar, betales et tillegg per dekar	kr 1 700	kr 1 700	ny i 2023
Tilleggsgebyr for bebyggelse/bruksareal (BRA) *	2024	2023	2022
Planforslagets total ny m2 BRA: 12 kr per m2 BRA	12kr per m2 BRA	12kr per m2 BRA	12kr per m2 BRA
Eksisterende m2 BRA som endrer formål**	7kr per m2 BRA	7kr per m2 BRA	ny i 2023

Reguleringsplan/Detaljregulering – mindre endring	2024	2023	2022
Inntil 10 daa / inntil 10 enheter, pluss 12 kr pr. m2 BRA	Utgår	Utgår	kr 10 520
10 – 20 daa / 10 – 20 enheter, pluss 12 kr. Pr. m2 BRA	Utgår	Utgår	kr 12 630
Over 20 daa / Over 20 enheter, pluss 12 kr. Pr. m2 BRA	Utgår	Utgår	kr 14 730
Endring etter forenklet prosess	2024	2023	2022
Politisk behandling: Endringer etter forenklet prosess	kr 20 000	kr 20 000	ulik pris
Administrativ endring etter forenklet prosess	kr 10 000	kr 10 000	ny i 2023
Vurdering av planfremlegg som ikke er i tråd med kommuneplan	2024	2023	2022
a) Byggeområde	Utgår	Utgår	kr 6 280
b) LNF-område	Utgår	Utgår	kr 12 570
Behandling av utbyggingsavtaler	kr 8 780	kr 8 780	kr 8 240
Gebyr for detaljplan som blir avvist etter 1. gangsbehandling	De 50 % som blir fakturert til 1.gang	De 50 % som blir fakturert til 1.gang	kr 25 120
Salg av kommunal grunn	2024	2023	2022
Gebyr på behandling av søknader om kjøp av areal fra Sauda kommune. Dette vil være i tillegg til gebyr for behandling etter PBL og matrikkellova, samt gebyr for tinglysing.	kr 10 000	kr 10 000	ny i 2023

* Det beregnes gebyr for arealer over og under terreng.

** Eksisterende BRA er BRA som skal bestå og som endrer formål. Arealet beregnes i henhold til Norsk Standard 3940.

**2. Avgiftsregulativ for vann, avløp, avløpsanlegg, hytterrenovasjon, og sorteringsanlegget (husholdningsavfall og næringsavfall).**

Vedtatt i kommunestyret sak xx/2023

Regulativet gjelder fra og med 1. januar 2024

Satsene øker iht selvkostmodellen:

	2024	2023	2022
Årsabonnement vann uten vannmåler:	kr 1 948	kr 1 661	kr 1 539
Årsabonnement vann med vannmåler:	kr 1 953	kr 1 661	kr 1 539
Årsabonnement avløp uten vannmåler:	kr 3 485	kr 2 873	kr 2 355
Årsabonnement avløp med vannmåler:	kr 3 485	kr 2 873	kr 2 355
Forbruksavgift vann uten vannmåler (stipulert):	kr 5 990	kr 5 326	kr 4 276
Forbruksavgift vann måler: pr m ³	kr 29,95	kr 26,63	kr 21,38
Forbruksavgift avløp uten vannmåler (stipulert):	kr 6 493	kr 5 268	kr 3 248
Forbruksavgift avløp måler: pr m ³	kr 32,46	kr 26,34	kr 16,24

Gebyrene er inklusive 25 % merverdiavgift

b) Vannmålerleie

Betalingssatser reguleres med 4,8 %.

Dimensjon	2024	2023	2022
3/4"	kr 325	kr 361	kr 339
1"	kr 492	kr 546	kr 513
1,5"	kr 1 598	kr 1 775	kr 1 667
2"	kr 2 156	kr 2 396	kr 2 250
4"	kr 10 747	kr 11 941	kr 11 213

Gebyrene er inklusive 25 % merverdiavgift

c) Tilknytningsavgifter vann og avløp

	2024	2023	2022
Tilknytning vann *	kr 10 600	kr 10 090	kr 10 620
Tilknytning vann ved utbyggingsavtale	kr 10 600	kr 10 090	kr 10 620
Tilknytning avløp *	kr 8 100	kr 7 710	kr 8 120
Tilknytning avløp ved utbyggingsavtale	kr 8 100	kr 7 710	kr 8 120

Gebyrene er inklusive 25 % merverdiavgift

*For landbrukseiendommer vil den enkelte eiendom kunne tilknytte mer enn 1 bygning dekket av samme tilknytningsavgift, herunder folgehushus og driftsbygning. Bygninger utover våningshus må være knyttet til samme gårds- og bruksnummer for å komme inn under ordningen.

Tanker inntil 4,5 m ³ , pr tømning	Se merknad	Se merknad	Se merknad
Tanker over 4,5 m ³ pr. m ³ pr. tømning	Se merknad	Se merknad	Se merknad
Ekstra gebyr for eventuell spyling:	Se merknad	Se merknad	Se merknad
For tømning utenom faste tømmeruter må abonnenten betale et gebyr på	Se merknad	Se merknad	Se merknad

Septiktanker for boliger tømmes hvert 2. år, faktureres ved tømning.

Septiktanker for fritidsbebyggelse tømmes hvert 4. år, faktureres ved tømning.

Satser følger leverandører sine gjeldene priser med et påslag av 10% adm. gebyr



e) Gebyrsatser for saksbehandling - Kontroll av mindre avløpsanlegg:			
Små anlegg <15 PE	2024	2023	2022
Søknad om utslippstillatelse	kr 2 150	kr 2 050	kr 1 920
Søknad om omgjøring av utslippstillatelse	kr 2 150	kr 2 050	kr 1 920
Melding etter lokal forskrift	kr 1 110	kr 1 050	kr 980
Kontroll av nye anlegg	kr 2 150	kr 2 050	kr 1 920
Mellomstore anlegg 15-100 PE	2024	2023	2022
Søknad om utslippstillatelse	kr 10 550	kr 10 060	kr 9 440
Søknad om omgjøring av utslippstillatelse	kr 10 550	kr 10 060	kr 9 440
Melding etter lokal forskrift	kr 1 110	kr 1 050	kr 980
Kontroll av nye anlegg	kr 3 210	kr 3 060	kr 2 870
Store Anlegg 100-1000 PE	2024	2023	2022
Søknad om utslippstillatelse	kr 14 740	kr 14 060	kr 13 200
Søknad om omgjøring av utslippstillatelse	kr 14 740	kr 14 060	kr 13 200
Melding etter lokal forskrift	kr 1 110	kr 1 050	kr 980
Kontroll av nye anlegg	kr 4 250	kr 4 050	kr 3 800

f) Andre saksbehandlingsgebyr: Betalingssatser reguleres med 4,8%			
	2024	2023	2022
Overtredelsesgebyr, iht. Standard abonnementsvilkår for Sauda kommune. Pkt. 2.1	kr 16 950	kr 16 170	kr 15 180
<i>Gebyrene er inklusive 25 % merverdiavgift</i>			

g) Renovasjonsavgift / Hytter renovasjon			
Selvkost	2024	2023	2022
Renovasjonsavgift, pr bolig/abonnent	kr 3 655	kr 4 046	kr 2 554
Abonnenter stor dunk	kr 5 480	kr 6 063	kr 3 830
Hytter renovasjon, pr bolig/abonnent	kr 1 071	kr 1 185	kr 750
Abonnenter som komposterer., pr bolig/abonnent	kr 2 365	kr 2 616	kr 1 660
Abonnenter med felles biodunk: pr bolig/abonnent	kr 3 250	kr 3 596	kr 2 280
<i>Gebyrene er inklusive 25 % merverdiavgift</i>			
<i>Der det er regulert til bolig skal det ikke innvilges hytter renovasjon og gis fritak for renovasjon.</i>			

**3. Avgiftsregulativ for brann- og feiervesenet**

Vedtatt i kommunestyret sak xx/2023

Regulativet gjelder fra og med 1. januar 2024*Gebytene er videreført fra 2023 men blir indeksregulert av Alarmsentral Brann Sør-Vest ABSV i januar måned.*

Priser pr. tjeneste	2024	2023	2022
Brannalarm, kvartalsavgift prisgruppe 1. • Bygg med bruksareal (BRA) på inntil 500 m ²	kr 895	kr 895	kr 867
Brannalarm, kvartalsavgift prisgruppe 2 • Bygg med bruksareal (BRA) på 500 – 800 m ²	kr 1 782	kr 1 782	kr 1 727
Brannalarm, kvartalsavgift prisgruppe 3 • Bygg med bruksareal (BRA) på 800 m ² -1200 m ²	kr 2 677	kr 2 677	kr 2 594
Brannalarm, kvartalsavgift prisgruppe 4 • Bygg med bruksareal (BRA) på 1200 m ² -7500 m ²	kr 3 572	kr 3 572	kr 3 461
Brannalarm, kvartalsavgift prisgruppe 5 • Bygg med bruksareal (BRA) over 7500 m ²	kr 4 468	kr 4 468	kr 4 329
Brannalarm, Privatbolig/leilighet, kvartalsavgift prisgruppe 6	kr. 1207 inkl. mva.	kr. 1207 inkl. mva.	kr. 1170 inkl. mva.
Brannalarm, Gårdsbruk/landbrukseiendommer, kvartalsavgift prisgruppe 7	kr 1 004	kr 1 004	kr 973
Heisalarm, kvartalsavgift prisgruppe 8 • Gjelder bygg som ikke har andre alarmer til 110-sentralen • Prisen gjelder for første heis	kr 895	kr 895	kr 867
Heisalarm, kvartalsavgift prisgruppe 9 • Gjelder bygg der det er overført andre alarmer til 110-sentralen • Prisen gjelder pr. heis	kr 450	kr 450	kr 436
Teknisk alarm, kvartalsavgift prisgruppe 10 • Gjelder bygg som har andre alarmer til 110-sentralen	kr 450	kr 450	kr 436
Teknisk alarm, kvartalsavgift prisgruppe 11 • Gjelder bygg som ikke har andre alarmer til 110-sentralen	kr 895	kr 895	kr 867
Tilknytningsgebyr som gjelder kunder som har Abonnementsavtale med lokalt brannvesen			
<input type="checkbox"/> Tilknytningsgebyr første alarm	kr 5 229	kr 5 229	kr 5 067
<input type="checkbox"/> Tilknytningsgebyr av flere alarmer og heisalarm	kr 2 613	kr 2 613	kr 2 532
Gebyr ved eierskifte eller endring av alarmoverføring	kr 862	kr 862	kr 835
Unødige brannalarmer grunnet manglende vedlikehold/ Uaktsomhet	kr 7 367	kr 7 367	kr 7 139

Prisregulativ unødige utrykninger til de alarmselskap hvor brannvesenet har avtale med alarmselskap iht. felles samarbeidsordning mellom brannvesen og alarmselskap:	2024	2023	2022
Deltid 5,7 x rettsgebyr (1243)	kr 7 085	kr 7 085	ny i 2023

Feieavgift:			
Reguleres ihht selvkost.	2024	2023	2022
Feie og tilsynsavgift	kr 558	kr 439	kr 428
Feiing og tilsyn, hytter	kr 558	kr 439	kr 428

Planlagt nedbrenning av hus / hytter:	2024	2023	2022
Nedbrenning	kr 40 025	kr 38 192	kr 35 861



4. Gebyr etter Forurensningslov og -forskrift

Vedtatt i kommunestyret sak xx/2023
Regulativet gjelder fra og med 1. januar 2024

Betalingssatser reguleres med 4,8 %.			
	2024	2023	2022
Tilsyn med deponi/avfallsanlegg	kr 2 890	kr 2 750	kr 2 580
Kontroll ved akutt forurensning*	kr 3 950	kr 3 760	kr 3 530
Kontroll ved varsel om forsøpling	kr 3 950	kr 3 760	kr 3 530
Kontroll ved varsel om ulovlig avfallsbrenning*	kr 3 950	kr 3 760	kr 3 530

*Brannvesenet fakturerer i tillegg utrykning etter gjeldende satser.



5. Leie av kommunalt areal
Vedtatt i kommunestyret sak xx/2023
Regulativet gjelder fra og med 1. januar 2024

Betalingssatser reguleres med 4,8 %.	2024	2023	2022
Leie av kommunalt areal til begrenset anlegg og lagringsperiode (pris per m2 x mnd)	kr 1,49	kr 1,43	kr 1,34
Leie av torget per dag:	kr 510,00	kr 480,00	kr 450,00
Torghandlere som benytter torgplassen fast 2 ganger pr uke eller mer, betaler pr gang	kr 380,00	kr 360,00	kr 330,00
<i>Leie av kommunalt areal til almennyttige formål /kulturformål iht. kontrakt (min. en måned)</i>			



6. Havneavgifter			
Vedtatt i kommunestyret sak xx/2023			
Regulativet gjelder fra og med 1. januar 2024			
Betalingssatser reguleres med 4,8 %.			
Utelandske faretøy faktureres eks moms, norske faretøy faktureres med moms			
Anløpsavgift	2024	2023	2022
Anløpsavgift per Bruttotonn	kr 0,48	kr 0,46	kr 0,43
Minsteavgift	kr 598,61	kr 571,19	kr 536,33
Kaivederlag			
Kaiavgiften per BT per døgn	kr 0,60	kr 0,57	kr 0,53
Minsteavgift	kr 598,61	kr 571,19	kr 536,33
Kaivederlag Fritidsbåter			
Fritidsbåter per døgn	kr 123	kr 118	kr 110
Varevederlag			
Ved kubikkklaster gjelder: 2,0 m ³ = 1,0 avgiftstonn			
Vareavgift per tonn	kr 10	kr 9	kr 9
Vederlag for midlertidig varelagring på offentlig kai			
Varer som ankommer sjøverts, og som ikke videresendes sjøverts til steder utenfor Sauda havnedistrikt (intet vederlag de første 48 timer)			
Vareavgift per m ² /døgn	kr 4,77	kr 4,55	kr 4
Vederlag for midlertidig varelagring på offentlig kai			
Varer som ankommer havnen for videre forsendelse sjøverts til steder utenfor Sauda havnedistrikt (intet vederlag de første 6 døgn)			
Ved langtids varelagring kan det opprettes egen avtale.			

**7. Oppmålingsarbeider**

Vedtatt i kommunestyret sak xx/2023
Regulativet gjelder fra og med 1. januar 2024

Betalingssatser beregnes ihht selvkost.

Gebyr for arbeider etter matrikelloven (lovens § 32, forskriftene § 16) og etter lov om eierseksjoner (§ 7) fastsettes som følger:

7.1 Oppretting av matrikkelenhet**7.1.1.a Oppretting av grunneiendom og festegrund**

	2024	2023	2022
Areal frå 0-500 m ²	kr 18 870	kr 18 000	kr 16 550
Areal frå 501 – 2000 m ²	kr 24 110	kr 23 000	kr 21 030
Areal fra 2001 m ² - økning pr. påbegynt daa.	kr 1 310	kr 1 250	kr 800

For eiendom som ikke er selvstendig bruksenhet (tilleggsareal) faktureres ½ gebyr etter dette punkt.

For oppretting av punktfester som må merkes og måles i terrenget faktureres ½ gebyr av minstesats i punkt 7.1.1	kr 9 435	kr 9 000	kr 8 280
---	----------	----------	----------

For oppretting av punktfester der oppmåling i marken er nødvendig faktureres gebyret etter medgått tid, se pkt. 7.12

7.1.1.b Reduksjon

Ved samtidig rekvisisjon/oppmåling av flere tilgrensende tomter som er rekvirert av samme rekvirent gis følgende reduksjon i gebyret:

6-10 tomter: 10% red.

11-15 tomter: 15% red.

16 og flere tomter: 20% red.

7.1.2 Matrikulering av eksisterende umatrikulert grunn

	2024	2023	2022
Pr. matrikkelenhet	kr 9 330	kr 8 900	kr 8 350

7.1.3 Oppretting av uteareal på eierseksjon

Gebyr for tilleggsareal pr. eierseksjon	2024	2023	2022
Areal frå 0-50 m ²	kr 11 770	kr 11 230	kr 10 540
Areal frå 51-250 m ²	kr 15 100	kr 14 400	kr 13 520
Areal frå 251-2000 m ²	kr 16 800	kr 16 030	kr 15 050
Areal frå 2001 m ² økning pr. påbegynt daa	kr 910	kr 860	kr 800



7.1.4 Oppretting av anleggseiendom			
	2024	2023	2022
Volum frå 0-2000 m ³	kr 41 910	kr 39 990	kr 37 540
Volum frå 2001 m ³ – økning pr. påbegynt 1000 m ³	kr 1 730	kr 1 650	kr 1 540
7.1.5 Registrering av jordsameie			
Gebyr for registrering av eksisterende jordsameie faktureres etter medgått tid – se pkt. 7.12.			
7.2 Oppretting av matrikkelenhet uten fullført oppmålingsforretning			
	2024	2023	2022
Tillegg pr. matrikkelenhet	kr 6 550	kr 6 250	kr 3 530
7.2.1 Avbrudd i oppmålingsforretning eller matrikulering			
Gebyr for utført arbeid når saken blir trukket før den er fullført, må avvises eller ikke lar seg matrikkelføre på grunn av endrede hjemmelsforhold settes til 1/3 av gebyrsatsene. Avbrytes saken først etter avholdt oppmålingsforretning, settes gebyret til 2/3 av gebyrsatsene.			
7.3 Grensejustering			
7.3.1 Grunneiendom			
Ved gebyr for grensejustering kan arealet for involverte eiendommer justeres med inntil 5 % av eiendommens areal (maksimalgrensen er sett til 500 m ²). En eiendom kan imidlertid ikke avgi areal som i sum overstiger 20 % av eiendommens areal før justeringen.			
	2024	2023	2022
Areal frå 0 - 100 m ²	kr 7 860	kr 7 500	kr 5 590
Areal frå 101 - 250 m ²	kr 10 480	kr 10 000	kr 7 540
Areal frå 251 - 500 m ²	kr 12 580	kr 12 000	kr 10 540
7.3.2 Anleggseiendom			
For anleggseiendom kan volumet justeres med inntil 5 % av anleggseiendommens volum, men den maksimale grensa settes til 1000 m ³ .			
	2024	2023	2022
Volum frå 0-250 m ³	kr 16 800	kr 16 030	kr 15 050
Volum frå 251 – 1000 m ³	kr 21 800	kr 20 800	kr 19 530
7.4 Arealoverføring			
7.4.1 Grunneiendom			
Ved arealoverføring skal oppmålingsforretning og tinglysing gjennomføres. Arealoverføring utløser dokumentavgift, betales av rekvirent.			
	2024	2023	2022
Areal frå 0-250 m ²	kr 10 480	kr 10 000	kr 8 350
Areal frå 251 – 1000 m ²	kr 14 680	kr 14 000	kr 12 510
Arealoverføring pr. nytt påbegynt 500 m ² medfører en økning av gebyret på	kr 1 310	kr 1 250	kr 1 430



7.4.2 Anleggseiendom			
For anleggseiendom kan areal som skal overføres fra en matrikkelenhet til en annen ikke være registrert på en tredje matrikkelenhet. Arealet kan kun overføres til en matrikkelenhet dersom vilkårene for sammenføring er tilstede. Matrikkelenheten skal utgjøre et sammenhengende areal.			
	2024	2023	2022
Volum frå 0-250 m ³	kr 26 870	kr 25 630	kr 24 060
Volum frå 251 – 500 m ³	kr 33 530	kr 31 990	kr 30 030
Arealoverføring pr. nytt påbegynt 500 m ² medfører en økning av gebyret på	kr 2 560	kr 2 440	kr 2 290

7.5 Klarlegging av eksisterende grense der grensen tidligere er koordinatbestemt ved oppmålingsforretning			
	2024	2023	2022
For inntil 2 pkt.	kr 6 550	kr 6 250	kr 4 540
For overskytende grensepunkt, pr. pkt.	kr 660	kr 625	kr 480

7.6 Klarlegging av eksisterende grense der grensa ikke tidligere er koordinatbestemt eller klarlegging av rettigheter			
	2024	2023	2022
For inntil 2 pkt.	kr 7 860	kr 7 500	kr 6 070
For overskytende grensepunkt, pr. pkt.	kr 1 260	kr 1 200	kr 1 100

Gebyr for klarlegging av rettigheter faktureres etter medgått tid, se pkt. 7.12.

7.7 Privat grenseavtale			
	2024	2023	2022
For inntil 2 punkter eller 100 m grenselengde	kr 6 790	kr 6 470	kr 6 070
For hvert nytt punkt eller påbegynt 100 m grenselengde	kr 1 730	kr 1 650	kr 1 540

Billigste alternativ for rekvirent velges.

Alternativt kan gebyr fastsettes etter medgått tid, se pkt.7.12.

7.8 Urimelig gebyr			
Gebyrvedtaket i den enkelte sak kan ikke påklages. Kommunedirektøren sin avgjørelse på søknad om reduksjon av gebyr kan påklages til Statsforvalter etter reglene i forvaltningsloven.			

Kommunedirektøren kan redusere gebyret dersom det vurderes som åpenbart urimelig i forhold til det arbeid og de kostnader Plan- og forvaltning har hatt med saken, eller klart urimelig av andre grunner. Reduksjonen kan være på bakgrunn av kommunedirektørens vurdering eller etter søknad hvor det vises til særlig grunn. Personlige eller sosiale forhold anses ikke som særlig årsak.

7.9 Betalingstidspunkt			
Kommunen vedtar om gebyret skal kreves inn forskudd- eller etterskuddsvis.			

7.10 Forandringer i grunnlaget for matrikkelføring av saken			
Gjør rekvirenten under sakens gang forandringer i grunnlaget for matrikkelføring av saken, opprettholdes likevel gebyret.			



7.11 Utstedelse av matrikkelbrev
Satser fastsettes av Kartverket
Endring i maksimalsatsene i pkt. 7.11 reguleres av Kartverk i takt med den årlige kostnadsutviklingen, og det er de til enhver tid gjeldene satser fra Kartverket som vil bli fakturert.
7.12 Andre tjenester
Arbeid som ikke passer inn i punktene over blir fakturert med kr 1310,- pr. time.
7.13 Tinglysingsgebyr
I tillegg til gebyrene ovenfor skal det ved tinglysing av dokumenter betales det til enhver tid gjeldende tinglysingsgebyr.
7.14 Seksjonering
Seksjonering behandles etter Lov om eierseksjoner (LOV-2017-06-16) og gebyr betales etter bestemmelsene i § 15.
Gebyr for behandling av seksjoneringsaker faktureres etter nedgått tid med timesats fastsatt i punkt 7.12
Tinglysingsgebyr faktureres etter punkt 7.13



8. Betalingssatsene i barnehagene

Vedtatt i kommunestyret sak xx/2023
Regulativet gjelder fra og med 1. januar 2024

Satsene reduseres ihht maksimumspriser fra regjering:	2024	2023	2022
50 % plass (2 + 3 dager)	kr 750	kr 1 500	kr 1 660
60 % plass (3 dager)	kr 900	kr 1 800	kr 1 990
70 % plass (3 + 4 dager)	kr 1 050	kr 2 100	kr 2 320
80 % plass (4 dager)	kr 1 200	kr 2 400	kr 2 650
90 % plass (4 + 5 dager)	kr 1 350	kr 2 700	kr 2 980
100 % plass (5 dager)	kr 1 500	kr 3 000	kr 3 315
Inntektsgradering ihht. enhvertid gjeldene forskrift			

For 2. barn blir det gitt 30 % reduksjon i betaling for opphold i barnehagene.

For barn nr. 3 og oppover er det gratis å ha barn i barnehage.

Kost betales etter selvkost, jmf. kommunale vedtekter.

**9. Betalingssatsene i skole**

Vedtatt i kommunestyret sak xx/2023
Regulativet gjelder fra og med 1. januar 2024

Regulativet gjelder fra og med 1. januar 2024			
	2024	2023	2022
SFO full ordning morgen + ettermiddag 60% (3 dager)	kr 1 860	kr 1 860	kr 1 860
SFO full ordning morgen + ettermiddag 80% (4 dager)	kr 2 480	kr 2 480	kr 2 480
SFO full ordning morgen + ettermiddag 100% (5 dager)	kr 3 100	kr 3 100	kr 3 100
Skolefritidsordning ettermiddag per måned. Fra etter skoletid og fram til SFO-dagen er slutt.	kr 2 600	kr 2 600	kr 2 600
Skolefritidsordning ettermiddag 4 dag (80%)	kr 2 080	kr 2 080	kr 2 080
Skolefritidsordning ettermiddag 3 dag (60%)	kr 1 560	kr 1 560	kr 1 560
Skolefritidsordning morgen per måned	kr 500	kr 500	kr 500
Skolefritidsordning morgen 4 dag (80%)	kr 400	kr 400	kr 400
Skolefritidsordning morgen 3 dag (60%)	kr 300	kr 300	kr 300
Kjøp av dagplass i ferier/fridager og andre dager, for dei som ikke har ordinær SFO-plass. Pris per dag. Det blir gitt søskenmoderasjon på denne ordningen.	kr 300	kr 300	kr 300
SFO er gratis 12 timer/uken for barn i 1. og 2. klasse. Gratis oppholdstid gjelder i åpningstiden fra etter skoletid og fram til klokken 15:30 mandag - torsdag, og til klokken 15:00 fredag. Pris for morgen-SFO som over. Pris for ettermiddag-SFO, utover gratis oppholdstid: 100 % plass, 5 dager i uken: 624 kr 80 % plass, 4 dager i uken: 500 kr 60 % plass, 3 dager i uken: 300 kr			
<i>Det gis søskenmoderasjon med 30 % fra og med 2. barn og 50% søskenmoderasjon for barn nr. 3 og oppover. For familier som har barn både i SFO og barnehage, gis det søskenmoderasjon på 30% fra og med 2. barn, og 50% for barn nr. 3 og oppover. Moderasjonen kommer til fratrekk på foreldrebetaling for SFO.</i>			
<i>Merknader: Kjøp av dagplass er bare et tilbud for de som ikke har ordinær plass, om det er kapasitet jmf. forsvarlig bemanning. Mat- og turpenger betales etter selvkost, jmf kommunale vedtekter.</i>			



9.2 Utleie av overnatting og skole- og barnehagelokaler:			
Betalingssatser reguleres med 4,8 %.			
Barneskule	2024	2023	2022
Leie klasserom og gymnastikksal per overnatting per pers.	kr 190	kr 180	kr 160
Minimumsleie overnatting	kr 2 600	kr 2 480	kr 1 410
Leie barnehage, kantinebygg, møterom, klasserom eller gymsal pr. time	kr 320	kr 300	kr 280
Sauda Ungdomsskule:	2024	2023	2022
Leie overnatting kantinebygg per person	kr 190	kr 180	kr 160
Minimumsleie overnatting	kr 2 600	kr 2 480	kr 2 320
Leie barnehage, kantinebygg, møterom, klasserom eller gymsal pr. time	kr 320	kr 300	kr 280

**10. Leiesatsene i bofellesskapet, omsorgsboliger, trygdeboliger og rekruteringsboliger**

Vedtatt i kommunestyret sak xx/2023

Regulativet gjelder fra og med 1. januar 2024

Tillegg for vask av tøy for de som benytter kommunens vaskeri er kr. 325,- per måned.

Betalingssatser reguleres etter konsumprisindeks.**10.1 Egenbetaling for hjemmetjenester**

Merk sentrale forskrifter har satt "tak" for egenbetalinger for pensjoner under 2 ganger folketrygden 2G.

10.2 Hjemmehjelpsatser

	2024	2023	2022
2 G	Forskriftsregulært	Forskriftsregulært	Forskriftsregulært
2 – 5 G (fra 2018) - 10 timer eller mer	kr 4 420	kr 4 210	kr 3 950
>5 G - 10 timer eller mer	kr 4 420	kr 4 210	kr 3 950
	2024	2023	2022
2 G	Forskriftsregulært	Forskriftsregulært	Forskriftsregulært
2 – 5 G (fra 2018) per time	kr 470	kr 440	kr 410
>5 G per time	kr 470	kr 440	kr 410

10.3 Kantineprisene og mat fra kjøkken øker i utgangspunktet med 4,8%.**10.4 Betalingssatser for trygghetsalarm**

	2024	2023	2022
Trygghetsalarm	kr 380	kr 360	kr 330

10.5 Leie kantine/møterom Høllandstunet, Åbøtunet, Eldresenter og STAS

	2024	2023	2022
Leie av kantine/møterom	kr 320	kr 300	kr 280
Tillegg for leie av dekketøy og bestikk	kr 340	kr 320	kr 300
Montering/demontering av nøkkelboks	kr 550	kr 520	kr 480
Tapt/ødelagt trygghetsalarm	kr 4 610	kr 4 390	kr 4 120
Tapt/ødelagt alarmknapp/smykke	kr 930	kr 880	kr 820

10.6 Måltider i bofellesskapene

	2024	2023	2022
Alle måltider per måned	kr 6 972	kr 6 653	kr 5 940
Middag per måned	kr 3 169	kr 3 024	kr 2 700
Middag med dessert per måned	kr 4 754	kr 4 536	kr 3 780

10.7 Mat aktuelt

	2024	2023	2022
Middag m/dessert	kr 167	kr 159	kr 140
Middag	kr 122	kr 116	kr 104
Frokost/kvelds	kr 45	kr 43	kr 36
Dessert/suppe	kr 45	kr 43	kr 36
Grøt	kr 63	kr 60	kr 50
Lunsj	kr 68	kr 65	kr 65
Kaffemat inkludert kaffe	kr 38	kr 36	kr 36
Kaffe, liten kanne (1l.)	kr 111	kr 111	kr 104
Kaffe, stor kanne (2,5l.)	kr 220	kr 220	kr 207

10.8 Vask av tøy

	2024	2023	2022
Hvitvask per kg	kr 63	kr 60	kr 55

**11. Saudahallen**

Vedtatt i kommunestyret sak xx/2023

Regulativet gjelder fra og med 1. januar 2024

11.1 Billettprisene svømmehallen (offentlig bading).

	2024	2023	2022
Voksen	kr 140	kr 140	kr 140
Skoleungdom/honnør	kr 100	kr 100	kr 100
Barn	kr 80	kr 80	kr 80
Familiebilletter (inntil 5 personer)	kr 310	kr 310	kr 310

Ved kjøp av klippekort: 20 % moderasjon	2024	2023	2022
Helårskort voksne	kr 3 510	kr 3 510	kr 3 510
Halvårskort voksne	kr 1 960	kr 1 960	kr 1 960
Månedskort voksne	kr 470	kr 470	kr 470
Helårskort skole/honnør	kr 2 580	kr 2 580	kr 2 580
Halvårskort skole/honnør	kr 1 550	kr 1 550	kr 1 550
Månedskort skole/honnør	kr 310	kr 310	kr 310
Helårskort barn	kr 1 760	kr 1 760	kr 1 760
Halvårskort barn	kr 980	kr 980	kr 980
Månedskort barn	kr 260	kr 260	kr 260

Priser for skolenes (egne skoler og SVGS) bruk av Saudahallen øker med 4,8%.

11.2 Leiepriser

	2024	2023	2022
Hel idrettshall per time	kr 590	kr 560	kr 520
Halv idrettshall per time	kr 320	kr 300	kr 280
Bomberom per time	kr 320	kr 300	kr 280
Barneselskap - leie av foaje (ved bading)	kr 320	kr 300	kr 310
Foajè (salgsutstillinger) per dag	kr 3 310	kr 3 150	kr 2 950
Idrettshall (hele dagen) per dag	kr 7 130	kr 6 800	kr 6 380
Leie av bassenget per time - Lag og forening med badevakt	kr 1 010	kr 960	kr 900
Leie av bassenget per time - Skolene uten badevakt	kr 910	kr 860	kr 800
Leie av bassenget per time - Svømmeklubber	kr 730	kr 690	kr 640

Lokale lag/foreninger som bruker hallen til trening/aktiviteter for barn/unge under 18 år blir innvilget 100% reduksjon i pris. Dette vil ikke gjelde for svømmehallen.

Barn under 18 år har gratis halleie.

11.3 Overnatting utleie av Saudahallen;	2024	2023	2022
Leie per overnatting per person	kr 190	kr 180	kr 160
Minimumsats	kr 12 820	kr 12 230	kr 11 480



12. Billettpriser for kinoen

Vedtatt i kommunestyret sak xx/2023
Regulativet gjelder fra og med 1. januar 2024

Uansett klokkeslett	2024	2023	2022
Voksne	kr 130	kr 130	kr 130
Barn	kr 110	kr 105	kr 105
Honnør	kr 120	kr 120	kr 120
Utleie av kinolokalet - eksterne	kr 3 600	kr 3 430	kr 2 830
Utleie av kinolokalet - interne	kr 1 820	kr 1 730	kr 2 830

Kinosjefen delegeres myndighet til å fastsette billettprisene ved spesielle filmer, og til 3 D forestillinger. (Prisene er inklusiv MVA). Det innføres klippekort med 20 % reduksjon.

13. Betalingssatsene i Kulturskolen

Vedtatt i kommunestyret sak xx/2023
Regulativet gjelder fra og med 1. januar 2024

Betalingssetter reguleres med 4,8 %.

Satsene gjelder fra 2. halvår for 2024 (fra høsten 01.08.2024):

Pr halvår	2024	2023	2022
All individuell undervisning	kr 1 830	kr 1 740	kr 1 630
Alle gruppeundervisning	kr 1 830	kr 1 740	kr 1 630
Voksne alle undervisning	kr 2 290	kr 2 180	kr 2 040
Materialutgifter maling/tegning	kr 470	kr 440	kr 410
Leie av instrument	kr -	kr -	kr 320

Det gis søskenmoderasjon på 30 % fra og med 2. barn.



14. Betalingssatser kopiering

Vedtatt i kommunestyret sak xx/2023
Regulativet gjelder fra og med 1. januar 2024

Betalingssatser reguleres med 4,8 %.			
	2024	2023	2022
A4 svart/hvitt kopi	kr 7	kr 7	kr 6
A4 fargekopi	kr 12	kr 11	kr 11
A3 svart/hvitt kopi	kr 12	kr 11	kr 11
A3 fargekopi	kr 24	kr 23	kr 21
Tillegg for bekreftelse av rett kopi per ark	kr 12	kr 11	kr 11
Skanning/videresending	kr 24	kr 23	kr 21
Dobbeltsidige kopier er dobbel pris			
Erstatning for tapt lånekort	kr 58	kr 56	kr 52

Andre tjenester:

Betalingssatser reguleres med 4,8 %.

Teknisk - kopi			
A4	kr 170	kr 162	kr 155
A3	kr 244	kr 233	kr 219
Kart/Ortofoto			
A4	kr 36	kr 35	kr 32
A3	kr 125	kr 119	kr 112
A2	kr 268	kr 256	kr 240
A1	kr 1 174	kr 1 120	kr 1 052
A0	kr 1 761	kr 1 680	kr 1 577
Kommunen utfører ikke innbindsoppdrag			

**15. Næringsavfall**

Vedtatt i kommunestyret sak xx/2023
Regulativet gjelder fra og med 1. januar 2024

Betalingssatser reguleres med 4,8 %.

Restavfall:	2024	2023	2022
660 l	kr 587,00	kr 560,00	kr 525,00
240 l	kr 286,00	kr 272,00	kr 255,00
140 l	kr 205,00	kr 195,00	kr 183,00
Papiravfall:	2024	2023	2022
660 l	kr 587,00	kr 560,00	kr 525,00
240 l	kr 286,00	kr 272,00	kr 255,00
140 l	kr 205,00	kr 195,00	kr 183,00
Bioavfall:	2024	2023	2022
240 l	kr 286,00	kr 272,00	kr 255,00
140 l	kr 205,00	kr 195,00	kr 183,00
Hentegebyr:	2024	2023	2022
Hentegebyr per gang	kr 170,00	kr 162,00	kr 152,00

Næringsavfall	2024	2023	2022
Restavfall pr. tonn	kr 3 810	kr 3 630	kr 3 400
Papir, pr tonn	kr 1 740	kr 1 660	kr 1 550
Papp, pr tonn	kr 1 250	kr 1 190	kr 1 110
Biologisk, pr tonn	kr 3 070	kr 2 920	kr 2 740
Glava isolasjon pr. tonn	kr 2 470	kr 2 350	kr 2 200
Asbestholdig avfall, pr tonn	kr 4 280	kr 4 080	kr 3 830
Trykkimpregnert avfall, pr tonn	kr 4 050	kr 3 860	kr 3 620
Barneskule	kr 1 740	kr 1 660	kr 1 550
Asfalt, pr tonn	kr 160	kr 150	kr 140
Rene takstein, murstein belegningssteiner som kan brukes som fyllmasse, pr tonn	kr 160	kr 150	kr 140
Porselen (servant og toalett), Rockwool, kunstig stein og fliser med betongrester uten datablad, pr tonn.	kr 3 810	kr 3 630	kr 3 400
Jord/grus/stein og hageavfall, pr tonn	kr 1 130	kr 1 070	kr 1 000

Gebyrene er inklusive 25 % merverdiavgift



16. Bevillingsgebyr ved salg- og skjenking av alkoholholdig drikk.

Vedtatt i kommunestyret sak xx/2023

Regulativet gjelder fra og med 1. januar 2024

Alkoholoven: <https://lovdata.no/dokument/NL/lov/1989-06-02-27>

Alkoholforskriften §6-2: <https://lovdata.no/SF/forskrift/2005-06-08-538/§6-2>

Disse gebyrene endres hvert år iht vedtatt statsbudsjett

§ 6-2. Gebyret skal betales etter følgende satser:

Salg	2024	2023	2022
Kr. pr. vareliter for alkoholholdig drikk i gruppe 1	kr 0,23	kr 0,23	kr 0,22
Kr. pr. vareliter for alkoholholdig drikk i gruppe 2	kr 0,65	kr 0,65	kr 0,62
Skjenking	2024	2023	2022
Kr. pr. vareliter for alkoholholdig drikk i gruppe 1	kr 0,54	kr 0,54	kr 0,51
Kr. pr. vareliter for alkoholholdig drikk i gruppe 2	kr 1,41	kr 1,41	kr 1,34
Kr. pr. vareliter for alkoholholdig drikk i gruppe 3	kr 4,65	kr 4,65	kr 4,42

Bevillingsgebyret utgjør pr. år minimum kr 1850 for salg og kr 5800 for skjenking.

Bevillingsmyndigheten kan likevel i særlige tilfeller bestemme at gebyret skal settes lavere.

Andre gebyr:

	2024	2023	2022
Gebyr for skjenking ved enkeltanledning	kr 1 140	kr 1 140	kr 1 140
Gebyr for ambulerende bevilling	kr 420	kr 420	kr 370
Tilsynsavgift tobakksavgift	kr 5 120	kr 5 120	kr 4 860



17. Jordbruk
Vedtatt i kommunestyret sak xx/2023
Regulativet gjelder fra og med 1. januar 2024

Betalingssatser	2024	2023	2022
Søknad om konsesjon	kr 5 000	kr 5 000	kr 5 000
Deling etter jordlova	kr 2 000	kr 2 000	kr 2 000
Omdisponering etter jordlova	kr 2 000	Ny i 2024	Ny i 2024
Søknad om landbruksvegar	Utgår	Utgår	kr 1 207



18. Vigsel

Vedtatt i kommunestyret sak xx/2023
Regulativet gjelder fra og med 1. januar 2024

Betalingssatser reguleres med 4,8 %.	2024	2023	2022
Vigsel av partene med adr. Utenfor Sauda	kr 6 100	kr 5 820	kr 5 460
Seremoni utenfor oppsatt tid	kr 6 100	kr 5 820	kr 5 460
Seremoni en annet sted enn kommunestyresalen	kr 1 260	kr 1 200	kr 1 260

**19. Folkets Hus leiesatser**

Vedtatt i kommunestyret sak xx/2023
Regulativet gjelder fra og med 1. januar 2024

Betalingssatser reguleres med 4,8 %.**Ordinære leiesatser.**

Lokale	2024	2023	2022
Storesalen	kr 3 600	kr 3 430	kr 3 600
Nyesalen - Flatt golv	kr 3 600	kr 3 430	kr 3 220
Nyesalen - Med amfi	kr 4 790	kr 4 570	kr 4 290
Nyesalen - Som livssynsåpent seremonirom	kr 3 600	kr 3 430	kr 4 020
Møterom	kr 740	kr 700	kr 650
Rigging av salane	2024	2023	2022
Rigging for inntil 40 personar	kr 530	ny i 2023	ny i 2023
Rigging for 40-100 personar	kr 1 050	ny i 2023	ny i 2023
Rigging for over 100 personar	kr 1 580	ny i 2023	ny i 2023
Personalkostnader lys-og/eller lydteknikar frå Lydloftet AS (sjølvkost)			
0,5 dag (inntil 5 timer)	kr 5 700	kr 5 430	kr 5 090
1 dag (intill 10 timer)	kr 7 710	kr 7 350	kr 6 900
1,5 dag (intill 15 timer)	kr 10 910	kr 10 410	kr 9 770

Korrigerede leiesatser.

Lag og organisasjonar øver gratis på Folkets Hus. Ved inntekstgjevande arrangement gjeld leigeprisane under. I tillegg kjem 10 % av billettinntektene. Leigeprisane under gjeld også kommunale avdelingar.

Lokale	2024	2023	2022
Storesalen	kr 2 430	kr 2 310	kr 2 160
Nyesalen - Flatt golv	kr 2 430	kr 2 310	kr 1 620
Nyesalen - Med amfi	kr 3 670	kr 3 500	kr 2 160
Nyesalen - Som livssynsåpent seremonirom	kr 2 430	kr 2 310	kr 4 020
Rigging av salane	2024	2023	2022
Rigging for inntil 40 personar	kr 530	500	ny i 2023
Rigging for 40-100 personar	kr 1 050	1000	ny i 2023
Rigging for over 100 personar	kr 1 580	1500	ny i 2023
Personalkostnader lys-og/eller lydteknikar frå Lydloftet AS (sjølvkost)			
0,5 dag (inntil 5 timer)	kr 5 700	kr 5 430	kr 5 090
1 dag (intill 10 timer)	kr 7 710	kr 7 350	kr 6 900
1,5 dag (intill 15 timer)	kr 10 910	kr 10 410	kr 9 770